Achterklap: Marieke van der Bijl

Hoe ben je in Nigtevecht terecht gekomen?
Helemaal door Jos ben ik in Nigtevecht terecht gekomen. Ik woonde toentertijd in Amsterdam. Op school heb ik Jos leren kennen. Daarna hebben we jarenlang genoten van de stad én het dorp totdat we wilden gaan samenwonen. En waar ga je dan wonen?? Daar moesten we even uitkomen. Doorslag gaf de grootte en prijs van de woning die we hier konden krijgen. In het begin vond ik het héél stil hier, kocht een scooter om makkelijk naar Amsterdam te rijden, maar nu ben ik helemaal gewend.

Wat is je favoriete plek in Nigtevecht? Als het zomer is en met name veel kinderen in de Vecht zwemmen bij het pontje, lijkt het net "Nigtevecht aan zee". Handdoeken op het gras, picknickspullen mee. Zo mag de zomer nog lang duren. Maar ook twee jaar geleden toen het zo hard vroor en we op de Vecht gingen schaatsen bij Zwaanwijk, ook dat is heel bijzonder. Eigenlijk is de Vecht in al zijn facetten dan de mooiste plek. Je kan er in zwemmen, op varen en op schaatsen.

Wat is voor jou het Nigtevechtse gevoel?
Onze kinderen zitten op gym bij DAW en op voetbal bij DOB. Het is bijzonder hoeveel Nigtevechtse kinderen bij deze verenigingen veel plezier hebben. Het bestaat ook al jaren en generaties lang leren zo hun sport. Verder is voor mij het Nigtevechtse gevoel te vinden tijdens het doen van boodschappen bij de Attent (ontmoetingsplek), bij de Kerstviering op school, bij de Startdag in de kerk, en zeker ook bij de Sinterklaasintocht en bij de Koninginneweek.

Wat zou je in Nigtevecht over jezelf willen vertellen? Geboren en getogen ben ik in IJmuiden. Daarna ben ik de HBO-V gaan doen in Amsterdam. Vervolgens ben ik als verpleegkundige gaan werken in de wijkverpleging en verder her en der als uitzendkracht. En nu werk ik alweer jaren vast in de psychiatrie. Dat blijft een heel boeiend werkterrein. Jos en ik hebben 3 kinderen gekregen, Tessa, Joas en Jasmijn. Eerst woonden we in de Raadhuishof, maar een aantal jaar geleden hebben we een huis gekocht in de Oostzijdsestraat. Naast de kinderen hebben we ook heel wat dieren, konijnen, kippen, een hamster en een agapornis (wat kan die hard fluiten, zeg!). Als vrijwilligerswerk zit ik in de redactie van het contactblad. Verder help ik op school en in de kerk waar nodig. Ik hou erg van fietsen, wandelen in de natuur, naar de sauna, naar de film, lezen, afspraakjes met vrienden, en ik ben sinds enkele jaren wekelijks gaan spinnen (op zo'n fiets, met muziek en veel zweet).

Hoe is het om met een rasechte Nigtevechter getrouwd te zijn? Heeft dit voordelen/nadelen? Op deze vraag van Dianne …ja, een lot uit de loterij natuurlijk, wie zou dat nou niet willen, een echte Nigtevechter!!! Hij weet alles van vroeger, wie met wie was en hoe het eruit zag, kan lyrisch vertellen over de Vecht, welke bloemetjes waar groeien en kent elke geur…de aroma van het platteland, zoals hij dat noemt.

Wat was het mooiste moment in je leven?
Mooiste momenten in mijn leven zijn ten eerste de reizen die Jos en ik gemaakt hebben naar verre landen, zoals Indonesië, India, Nepal, Guatemala. De natuur en de mensen daar, dat waren hele bijzondere ervaringen waar ik nu ook nog veel aan heb in het leven. Ook het besef dat er veel armoede in de wereld is en wij het hier veel te goed hebben. Ten tweede zijn de mooiste momenten de komst van de kinderen, die als prachtige baby's ter wereld kwamen en die nu aan het opgroeien zijn tot mooie mensen met hun eigen inbreng.

Wat houd je nu bezig in het nieuws? Dat een radicale dominee in Amerika een koran verbrandt en dat zeven VN leden daarvoor worden vermoord in Afghanistan. Ongelooflijk. "Man, denk eens even na voor je dit doet" denk ik dan.

Wat gaan jij en Nigtevecht merken van de nieuwe gemeente Stichtse Vecht? Ik hoop op een betrokken bestuur met ook aandacht voor ons verst weggelegen dorp voor bijvoorbeeld groenvoorziening. Zoals Jos altijd zegt: "Wij willen het Ton en Arie groenperkonderhoud terug". Wat ik er zelf al aan heb gemerkt en wat niet zo handig was, is dat Tessa een vaccinatie moest halen in Breukelen. Voorheen gebeurde dat in Loenen.

Aan wie uit Nigtevecht gaan we de volgende keer deze vragen stellen en waarom? De volgende die deze vragen mag beantwoorden is de heer Rodenburg. Hij was vroeger melkboer in Nigtevecht. Ik ben zo benieuwd hoe hij dat werk deed in het dorp, hoe dat ging en hoe hij dat ervaren heeft.

Kopij- en verschijningsdatum
Kopijdatum: 11 juni 2011
Verschijningsdatum: 24 juni 2011

COLOFON SLEUTEL 2000

Redactie
Frans Govers 25 1990
Pieter Tammens 25 2786
Rob Thijssen 25 2624
Walter Bakker 29 5789
Annelieke Sijbesma 25 3030
Freda Faber 25 4750
E-mail: info@sleutel2000.nl

Opmaak en vormgeving
Ursula Stroeken 29 5919

Druk
DSS Achter de Grachten ~ Weesp

Met dank aan de sponsors:
Van Zadelhoff • Woningstichting Wuta • Compromis Tankvaart BV • Sprotrans • Ten Have • www.geboortewinkel.nl • Avalancha IT • Franssen Corporate Finance / Via Vorm • Kinderopvang De Boerderij • EDM Media • ALLSAFE • Justina Mode

Sleutel 2000 redactie is een werkgroep van Stichting het Dorpshuis Nigtevecht

SLEUTEL 2000

Het tweemaandelijkse huis-aan-huisblad voor Nigtevecht nummer 2 • jaargang 12 • april 2011

www.sleutel2000.nl

Snelheidsmeter

Op verzoek van een aantal ouders van kinderen op de Flambouw, is er sinds kort door de gemeente een heuse snelheidsmeter in de Dorpsstraat geplaatst. Deze snelheidsmeter moet ertoe bijdragen dat de diverse autobestuurders zich meer bewust worden van de snelheid waarmee ze door de Dorpsstraat rijden. In het begin was het even wennen, zo'n snelheidsmeter. De redactie heeft begrepen dat het regelmatig voorkwam dat kinderen op hun fiets zo snel mogelijk langs de snelheidsmeter probeerden te fietsen om te kijken of de maximum snelheid van 30 km per uur overschreden kon worden. Bij ons ontstonden er naar aanleiding daarvan allerlei ideeën. Misschien dat er binnenkort een wedstrijd georganiseerd wordt om het snelheidsrecord zaklopen te verbreken? Andere ideeën zijn eveneens welkom!

De redactie

De Dorpsstraat

Nederlandse niet-dorpsbewoners kennen de Dorpsstraat als het eerste vakje van het spel Monopoly. Maar echte dorpelingen hebben in hun eigen gehucht allemaal wel een Dorpsstraat. De hoofdader of gewoon de eerste naam die werd gegeven aan een rij woningen in een gemeenschap.
Onze Dorpsstraat is de eerste en daarmee oudste straat van Nigtevecht. Daar hoef je geen geschiedenis voor te hebben gestudeerd. Als je dat wel doet kom je Nigtevecht naar verluid het eerst tegen in een officieel stuk van Bisschop Jan van Utrecht op 7 oktober 1327. Dit gaat over het verpanden van het Huis te Vredelant, door Bisschop Jan van Diest aan de Hollandse Graaf Willem van Henegouwen, hierin wordt Nigtevecht een schoutambacht genoemd. Interessant toch?
Door de eeuwen heen teisterden diverse rampen ons dorp zoals de Hoekse en Kabeljauwse twisten, het rampjaar 1672 liet ons dorp ook niet onbetuigd en laatste rampspoed van groot formaat was de brand bij Rubatex. Tegenwoordig is de grootste ramp die je kan treffen dat je, vanwege ruimtegebrek, je auto niet kwijt kan. De komende edities zullen wij u ook over de andere straten van Nigtevecht in een voetnoot vertellen over de oorsprong van de naam.

De redactie

Woningstichting Wuta • Van Zadelhoff interim- en verandermanagement • Justina Mode • Ten Have airconditioning en centrale verwarming • ALLSAFE Mini Opslag • Franssen Corporate Finance / Via Vorm • Compromis Tankvaart BV • Sprotrans Tankvaart & transport • Kinderopvang De Boerderij • www.geboortewinkel.nl • Avalancha IT ICT dienstverlening • EDM Media

Samenwoonschool

Op 3 maart jl. heeft er bij de Utrechtse bestuursrechter een zitting plaatsgevonden over de bouw van de samenwoonschool in Nigtevecht. Omwonenden hebben bezwaren tegen de plannen van de gemeente en hadden daarom bij de rechter beroep aangetekend. Tijdens de zitting is onder andere gesproken over de verkeersafwikkeling rond de school, de gedeeltelijke overschrijding van de 'rode contour', de totale oppervlakte van de school ten opzichte van het bestemmingsplan en de procedure die door de gemeente is gevolgd. Zowel de omwonenden als de gemeente zijn tijdens de zitting door middel van hun advocaten gehoord over deze aandachtspunten. Oorspronkelijk zou de rechter uiterlijk zes weken na de zitting, zijnde uiterlijk 12 april, tot een uitspraak komen, echter recent heeft hij aangegeven dat hij zijn onderzoek in deze zaak niet binnen de termijn van zes weken heeft kunnen afronden en dus nog niet tot een conclusie heeft kunnen komen. Hij zal nu uiterlijk 29 april uitspraak doen in deze zaak. Wordt wederom vervolgd….

De redactie

Hulp nodig? Bel HiP!

Stichting Hulp In Praktijk

Stichting HiP (Hulp in Praktijk) biedt mensen in nood de helpende hand. Sinds 2009 is HiP actief in Nieuwersluis, Loenen, Loenersloot, Vreeland en Nigtevecht. Steeds meer mensen weten HiP te vinden. Sonja (helpdeskmedewerker HiP): "Wanneer iemand ons belt met een hulpvraag, en zelf een gebrek heeft aan netwerk, gezondheid en/of financiën, gaan wij op zoek naar iemand die kan helpen. In Nieuwersluis, Loenen, Loenersloot, Vreeland en Nigtevecht worden er op deze manier ook mensen met elkaar in contact gebracht!" Sonja: "We krijgen allerlei hulpvragen binnen, die zowel praktisch van aard zijn als sociaal. Variërend van een oudere dame die het leuk zou vinden om met iemand naar buiten te gaan tot een tienermoeder die vervoer nodig heeft bij het ophalen van de babyuitzet bij de kringloop. HiP gaat op zoek naar een vrijwilliger uit de lokale kerken die in de buurt woont en wil helpen." Zowel voor incidentele hulpvragen als structurele hulpvragen kan HiP gebeld worden. De hulp is gratis en wordt aangeboden namens de participerende lokale kerken. Het telefoonnummer (0900-4474474) is op werkdagen te bereiken van 9 tot 12 uur en van 13.30 tot 17 uur. **Kijk ook op www.stichtinghip.nl.**

Collectant worden?

Het Rode Kruis is op zoek naar collectanten in Nigtevecht. De collecteweek is van 19 tot en met 25 juni. De collectanten lopen ongeveer 2 tot 2½ uur, dat is gemiddeld zo'n 100 huishoudens. De meeste collectanten lopen dit op één avond. De opbrengst gaat naar het district en wordt deels plaatselijk en deels voor internationale hulp gebruikt. Naast de collectanten zoeken we nog iemand waar de collectebussen kunnen worden opgehaald en weer worden ingeleverd. Heeft u interesse om het Rode Kruis te ondersteunen meld u dan aan bij Erik d'Engelbronner op 06-11645758.

Historie van Nigtevecht

De A.N.B.O organiseert een bijeenkomst voor haar leden en belangstellenden in "Het Dorpshuis" te Vreeland. Deze middag is op vrijdag 13 mei om 14.30 uur en zal worden verzorgd door Maarten Bootsman uit Loenen aan de Vecht. Hij zal een lezing geven over de historie van Nigtevecht en Vreeland. Om 14.00 uur is de zaal open voor een kopje koffie of thee. Na de lezing is er nog gelegenheid om met elkaar van gedachten te wisselen onder het genot van een hapje en een drankje.

Streekkoor

Het Christelijk Gemengd Streekkoor "Sursum Corda" uit Vreeland bestaat al 80 jaar, maar om ons bestaan voor de toekomst veilig te stellen doen wij een dringende oproep aan mensen die graag willen zingen (vooral bassen) en lid van een koor willen worden. Het koor oefent op de maandagavond van 20.00 tot 22.00 uur in het Dorpshuis, Feta 16 in Vreeland. Wij geven elk jaar een Voorjaarsconcert en een Kerstconcert en verlenen een paar keer per jaar medewerking aan Kerkdiensten of zingen in Bejaarden- en of Verzorgingstehuizen in de regio. Grote stukken die wij ten gehore hebben gebracht tijdens het Voorjaarsconcert zijn o.a. het "Requiem van Fauré" en "The Crusifixion" van Stainer. Het Kerstconcert spreekt voor zichzelf wat er wordt uitgevoerd. Kom gerust eens kennismaken met het koor op de maandagavond. Voor inlichtingen kunt u contact opnemen met mevrouw C. Coers, telefoon 0294-232293 of met de heer C. Hulsman telefoon 0294-231923. Voor verdere informatie: www.zangverenigingsursumcorda.nl.

Sursum Corda

Cabaret 2011-2012

Maar liefst zeven voorstellingen staan gepland voor het nieuwe cabaretseizoen. Voorstellingen met vertrouwde namen, maar ook met geheel nieuwe namen zoals de Wereldband (de nieuwe Nederlandse muziektheatersensatie), Katinka Polderman, Jelka van Houten en Georgina Verbaan. Alle voorstellingen staan met data op de website www.cabaret-nigtevecht.nl.

De voorstelling van Dolf Jansen op 29 september 2011 zit niet in het passe partout en is los verkrijgbaar. Passe partout houders gaan voor bij de kaartverkoop. Er zijn inmiddels nog maar enkele passe partouts beschikbaar voor het nieuwe seizoen. Dus wie vergeten is om zich opnieuw in te schrijven (dit gaat niet automatisch), of graag in aanmerking wil komen voor een passe partout, bel 0294-252506 of mail inschrijven@cabaret-nigtevecht.nl.

De kaartverkoop is zoals te doen gebruikelijk weer bij mij thuis in de Dorpsstraat 3. Begin mei start de verkoop. Een passe partout kost (naar verwachting) EUR 95,-. Hou de website www.cabaret-nigtevecht.nl in de gaten voor de exacte data of schrijf je in voor de cabaretmail.

Ben Goes

Metamorfose clubhuis TVN

Afgelopen winter is het alles behalve stil gebleven op de accommodatie van Tennis Vereniging Nigtevecht. Tijdens de winterstop is het clubhuis grondig verbouwd onder leiding van Cees Ruurs. Als onderdeel van het onderhoudsplan zijn voorgaande jaren de bestrating, het terras, de groenvoorziening en een beregeningsinstallatie aangelegd. Dit jaar is de kantine annex clubhuis onder handen genomen. De bar is totaal vernieuwd en een kwartslag gedraaid waardoor de ruimte beter benut wordt en er optimaal wordt geprofiteerd van de lichtinval. Cees Ruurs heeft bij het realiseren ondersteuning gehad van vrijwilligers en een aantal sponsoren. Een aanwinst voor ons dorp.

A6/A9: planstudie Schiphol-Amsterdam-Almere

De drukte op de wegen in de regio Schiphol, Amsterdam en Almere neemt toe. Ook wij Nigtevechters hebben daar last van. De verkeersdrukte 's morgens langs ons dorp en in de directe omgeving richting de overige verbindingswegen neemt meer en meer toe. Sinds 2004 is er in een planstudie onderzocht hoe de bereikbaarheid in dit gebied verbeterd kan worden. De minister van Infrastructuur en Milieu heeft op 21 maart 2011 het tracebesluit Weguitbreiding Schiphol-Amsterdam-Almere ondertekend. De uitvoering zal tussen 2011 en 2020 plaatsvinden. De 63 kilometer wegverbreding is een vernieuwingsslag in stedelijk gebied zonder weerga. Er komt een extra brug over het Amsterdam-Rijnkanaal, een bredere Hollandsche Brug, twee tunnels, een aquaduct onder de Vecht, renovatie van vijf grote knooppunten en de aanpassing van honderd bruggen en viaducten. Ter verbetering van de leefbaarheid wordt naast de aanleg van de twee tunnels, geluidsreducerend wegdek aangelegd en komt er 36 kilometer aan geluidscherm, waarvan een deel extra verhoogd wordt om de geluidseffecten nog meer te beperken. Bij de weguitbreiding hoort een samenhangend pakket van investeringen in natuur, water en fietspaden. Eind 2011 start de realisatie en wordt als eerste de A10-Oost en de A1 tussen de knooppunten Diemen en Watersgraafsmeer aangepakt. Het gehele project is gereed in 2020. Met als resultaat een goed bereikbare Noordelijke Randstad, een gunstig vestigingsklimaat voor bedrijven en een verbeterde leefbaarheid. De investeringen in de bereikbaarheid in de Noordvleugel beperken zich niet tot wegen. Voor de uitbreiding van treinvervoer tussen Schiphol en Lelystad alleen al, is 1,4 miljard euro gereserveerd. Zie ook www.centrumpp.nl , www.schiphol-amsterdam-almere.nl of bel Bel 0800 – 8002

De redactie

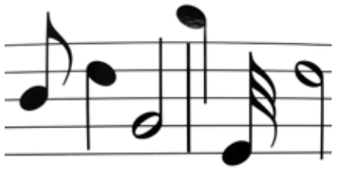

Muziekfestival

Op zaterdag 3 september gaat het eerste Nigtevechtse Muziekfestival plaats vinden. Noteer het alvast in uw agenda. In het Adrie Amesz park, bij de pont, komt een ponton te liggen, met daarop een podium. Alle zangers, musici en bands die optreden hebben één ding gemeen, tenminste één lid is afkomstig uit Nigtevecht. Alle muziekstijlen zullen vertegenwoordigd zijn van Hollands populair tot klassiek, van disco tot jazz. En we hebben heel veel kwaliteit in ons dorp, dat staat nu al vast. De voorbereidingen zijn in volle gang. Binnenkort volgt meer informatie over dit festival. Graag nodigen we Nigtevechters uit om mee te spelen. Dus speel je in een band of solo, en heb je ervaring met optredens, laat het me weten. Bel even op 0294-252506, of mail naar bgoes@goesconsult.nl.

Ben Goes

Weinig nieuws over fietsbrug

Na vele geluiden over de fietsbrug en veel onduidelijkheid voor de bewoners, gaan de betrokken partijen proberen de handen ineen te slaan. Er wordt gesproken over de eventuele oprichting van een Platform Fietsbrug, waarin de Dorpsraad Nigtevecht, werkgroep Ruimtelijke Ordening Nigtevecht, Duurzaam Nigtevecht, Stichting Spaar het Gein en de Vechtplassen Commissie, gezamenlijk zullen optrekken. Half maart 2011 is er met wethouder Wiersema van Stichtse Vecht gesproken. Er is nog geen verdere duidelijkheid over een eventuele informatieavond of voortgang van de procedures inzake de fietsbrug. Houdt u voor informatie vooral de websites van www.dorpsraadnigtevecht.nl en www.duurzaamnigtevecht.nl in de gaten.

De redactie

Bevolkingsonderzoek borstkanker

Alle vrouwen van 50 tot 75 jaar worden in Nederland opgeroepen voor het landelijk bevolkingsonderzoek borstkanker. Voor de regio Midden-West geldt dat het onderzoek eens in de twee jaar wordt aangeboden. Onlangs ontvingen de vrouwen van Nigtevecht tot hun verbazing een oproep om naar Loenen te komen: het mobiele onderzoekscentrum kwam niet langer naar Nigtevecht. Terecht heeft de verplaatsing van dit onderzoek tot nogal wat reacties geleid in het dorp. Naast Mieke Hoek, namens het Vechtse Verbond en Ingrid Groenewegen, namens de PvdA heeft ook de Dorpsraad hierover de nodige vragen gesteld, o.a. aan de verantwoordelijk wethouder.

De gemeente Stichtse Vecht heeft naar aanleiding van deze vragen contact gezocht met Bevolkingsonderzoek Midden-West. Hun antwoord is dat het verplaatsen van een onderzoekscentrum veel tijd kost, wat ten koste gaat van de onderzoekstijd. Daarom zijn standplaatsen, waar de onderzoekscentra voor een korte periode stonden, samengevoegd met andere standplaatsen. Dat is ook gebeurd met de standplaats in Nigtevecht. Men beseft dat dit leidt tot langere reistijden, maar men wil het binnen de vastgestelde termijn aanbieden van het onderzoek voorop stellen, aangezien dit de kwaliteit van het onderzoek positief beïnvloedt.

De gemeente heeft verzocht om voor Nigtevecht voor de volgende ronde over twee jaar een alternatief te onderzoeken, zoals bijvoorbeeld in Weesp. En men is hiertoe bereid.

De redactie

Modeshow

Op maandag 2 mei verzorgt Justina Mode uit Nigtevecht, weer haar voorjaarsmodeshow in het Dorpshuis, aanvang 14.00 uur. Aansluitend is er gelegenheid tot passen en kopen met minimaal 50% korting. Toegang en een kopje koffie met cake zijn gratis. Justina Mode is al meer dan 30 jaar gespecialiseerd in kleding voor dames van 50 tot 110 jaar en heeft een uitgebreide voorjaars- en zomercollectie in vrijwel elke prijsklasse en van maat 36 tot en met 52. Op de gehele collectie wordt minimaal 50% korting gegeven. Er zijn deskundige verkoopadviseuses aanwezig en als het nodig is zal de coupeuse de door u aangekochte kleding op maat maken en binnen 14 dagen bij u thuis bezorgen. Voor nadere informatie kunt u contact opnemen met Hannie Udo of Peter Zandbergen van Justina Mode, telefoon 0294-254213.

CrUnst werd een succes

Op zondagmiddag 27 maart was er van alles op gebied van creativiteit en kunst te beleven in het Dorpshuis. Voor de eerste keer werd "CrUnst" georganiseerd. Het was heerlijk weer; de lente zat in de lucht. In het dorp waren al de hele week de kunstwerkjes van de schoolkinderen buiten te zien: versierd "wasgoed" en een echt poëziestraatje met leuke gedichten. Veel mensen hadden zin om er even op uit te gaan en het werk van creatieve Nigtevechters te bewonderen. Het was voor velen een verrassing dat er zo veel mooie dingen zijn gemaakt: van schilderijen, tekeningen, foto's, beelden, kaarten, zeepjes, quilten, mozaïek tot ingebonden boekjes, sieraden en lingerie. "Wat prachtig zeg, heb jij dat gemaakt?" "Hoe doe je dat?" "Ik raak helemaal geïnspireerd", waren uitspraken die je veel hoorde. Er waren aanschuifworkshops van Cursusproject Loenen: tekenen, speksteen en papier scheppen. Ben Goes ontving de eerste Kunst- en Cultuurprijs uit handen van wethouder Gera Helling als erkenning voor zijn organisatie van de succesvolle cabaretavonden in Nigtevecht. Onderdeel van CrUnst was de fotowedstrijd "Kiek op Nigtevecht" met het thema: dieren in Nigtevecht. Professioneel fotograaf Eric Hage koos de winnende foto: koe in de wei door Joke Baks.

En na alle inspiratie in het Dorpshuis, hebben velen de oversteek naar kunstatelier 'Van Rijn' gemaakt over de loper van kunstgras. Hila en Maurice presenteerden de prachtige kunstwerken van kunstenaars die zij vertegenwoordigen. Het werd voor hen een overweldigende eerste kennismaking met de dorpsgenoten.

De organisatie wil alle hobbyisten hartelijk bedanken voor hun enthousiaste deelname. Veel dank ook aan de sponsors voor hun bijdragen, de mensen die hebben geholpen met de organisatie en het opbouwen. En natuurlijk de bezoekers die een kijkje kwamen nemen, dank voor uw bezoek! Veel mensen deden mee aan de loterij. De winnende lotnummers zijn: 734 - 741 - 742 – 796 - 872 - 936. Via info@innigtevecht.nl kunt u afspreken om de prijs op te halen.De organisatie is erg blij met de geslaagde middag en gaat de komende tijd nadenken over een mogelijk vervolg van CrUnst! Heeft u nog tips, wensen of ideeën die we mee kunnen nemen in de brainstorm, mail die dan ook naar bovenstaand emailadres.

Organisatie CrUnst:
Bob, Carla, Janneke, Truus

Beschuit met muisjes

Ole is geboren op 18 maart 2011; zoon van Ellen Mensink en Atto Harsta, broertje van Ate en Fenne-Kee

Rosalien is geboren op 30 maart 2011; dochter van Robert en Ria Hagen, zusje van Willem

Sleuteltje

Voor de liefhebber, te koop een (echte) racefiets merk Benotto, blauw/wit. Framemaat 57. Vraagprijs 200,- euro. **Telefoon 06-53985901.**

Zumba

Zumba heeft zich in de afgelopen tijd een eigen plek weten te verwerven tussen alle manieren om jezelf fitter te maken en fit te houden. Begeleid door een mix van salsa-, mambo-, chachacha-, rumba- en zelfs flamenco klanken is het een heftige en toch heel vrolijke sport. Op een geraffineerde manier maakt de muziek dat je niet stil kunt blijven staan. Het is elke week Carnaval van Rio in Nigtevecht. De dansbasis geeft Zumba iets swingends, maar ook de mogelijkheid van variaties. Alle passen zijn oké, als je maar in de buurt komt van het origineel. Je eigen inzet bepaalt hoe moe je bent na een uurtje. Daarbij komt alles aan de beurt: je benen, je armen, je hele lijf. Het maakt niet uit of je een man bent of een vrouw, chico of chica. Je danst niet met elkaar, maar naast elkaar. Je hoeft zelfs niet te kunnen dansen, het gaat alleen om de beweging. En dat in Nigtevecht, maandagavond van half negen tot half tien, in het Dorpshuis. Gewoon lopend er naar toe.

Geef je wel eerst even op bij DAW via het emailadres pouwelse@xs4all.nl.

Gerrie Pouwelse

Kennismaking Jan Scheeve

Een inwoner die iets wil veranderen in zijn leefomgeving neemt contact op met zijn wijkcommissie, wijkcomité of dorpsraad. Daar worden alle opmerkingen verzameld en doorgespeeld aan de medewerkers leefbaarheid en veiligheid van gemeente Stichtse Vecht. Dit zijn Mario van Dijk en Jan Scheeve. Inwoners kunnen zelf ook contact met hen opnemen. Vandaag stellen we Jan Scheeve aan u voor.

Jan Scheeve is het aanspreekpunt voor de kernen Maarssen-Dorp, Breukelen-Dorp, Oud-Zuilen, Nigtevecht, Vreeland en Loenen. Hij is afgestudeerd socioloog. Vanaf 2007 was hij wijkbeheerder in Maarssen-Dorp. Daarvoor werkte hij voor het jeugd- en jongerenwerk, het maatschappelijk werk en de jeugdgezondheidszorg.

Jan: "Ik vind het leuk dat ik nu een groter gebied onder mijn hoede heb gekregen. Niet omdat het meer status geeft, maar omdat het me de kans geeft om mijn blikveld te verbreden. Als je met een bredere blik naar de wijken kijkt, kun je vaak beter de grote lijnen zien. Beter zien waar zo'n wijk naartoe moet. Ik help ook de wijkcomités en de wijkcommissies om alles in een breder perspectief te zien. Mensen willen bijvoorbeeld dat een groepje hangjongeren verdwijnt uit het parkje bij ze voor de deur. Ik leg ze dan uit dat er dan wel een andere plek voor ze moet worden gezocht, want zij tellen ook mee. Inwoners moeten eerst proberen om iets samen op te lossen. Voor de gemeenschapszins in zo'n wijk is dat heel goed. Ik kom er meestal pas aan te pas als de hulp van de gemeente nodig is om het probleem op te lossen. Toch mogen inwoners me ook direct bellen, hoor. Als ik niet de aangewezen persoon ben om ze te helpen, verwijs ik ze door."

Contact
Jan Scheeve is te bereiken via telefoonnummer 0346-254297, of per e-mail: jan.scheeve@stichtsevecht.nl. Hij kan u helpen bij acute kwesties die de leefbaarheid van uw woonomgeving aantasten, of bij het realiseren van kleine initiatieven.

Kennismaking Jacobine Klijberg

Jacobine Klijberg waakt als gebiedsregisseur over de belangen van de kernen in het buitengebied ten oosten van het Amsterdam-Rijnkanaal. Zij stippelt het gebiedsgericht beleid en de plannen uit voor de kernen Tienhoven, Oud-Zuilen, Vreeland, Nieuwersluis, Nigtevecht, Molenpolder en Otter-Maten. Niet alleen natuurlijk. Ze werkt hierbij samen met de verschillende afdelingen van de gemeente en met de bewoners van de kernen. Voor Jacobine gebiedsregisseur werd, was ze wijkbeheerder van het buitengebied in Maarssen. Daarvoor werkte ze jaren als adviseur leefbaarheid en heeft ze met name veel gewerkt in de slechtste stukken van Rotterdam. Die zijn natuurlijk onvergelijkbaar met de nieuwe gemeente. Ze heeft bouwkunde gestudeerd in Delft, met als afstudeerrichting Volkshuisvesting. "Het accent lag daarbij op bewoners-belangenbehartiging", aldus Klijberg, "dat komt mooi van pas".

"Ik heb als gebiedsregisseur deze kleinere kernen onder mijn hoede gekregen omdat ik al ervaring had met de dorpen in het buitengebied van Maarssen. Ik heb gemerkt dat je ook in Stichtse Vecht de kernen niet over één kam kunt scheren. Er zijn flinke verschillen, en daar moet ik als gebiedsregisseur rekening mee houden. Er zijn bijvoorbeeld dorpen en buurtschappen in de kernen die geen voorzieningen hebben, zoals bijvoorbeeld een dorpshuis, school of winkels.

Wat 'mijn kernen' gemeen hebben is dat de onderlinge verbondenheid van de inwoners groot is. Ze hebben vaak een actieve bewonersvertegenwoordiging die heel goed dingen voor elkaar kan krijgen. Ze komen echt op voor hun eigen belangen. Wanneer zij vinden dat iets veranderd moet worden, wachten ze niet af tot de gemeente er iets aan doet, maar ze organiseren die verandering zelf. Otter-Maten is daarvan een goed voorbeeld. Toen Stichtse Vecht van start ging zijn zij ingedeeld bij de kern Maarssen-Dorp. De inwoners van Otter-Maten voelden echter meer verwantschap met het buitengebied. Ze hebben toen een eigen bewonersvereniging opgericht, die ervoor zorgt dat ze gehoord worden in alle overleggen.

Contact
Voor beheerklachten heeft de gemeente een meldpunt dat u kunt vinden op de website van de gemeente. Voor zaken die u wilt organiseren of veranderen kunt u contact opnemen met de Dorpsraad. Als u tegen zaken aanloopt waar u met de gemeente niet uitkomt, kunt u contact opnemen met Jacobine Klijberg. Haar werkdagen zijn maandag, dinsdag en donderdag. Jacobine Klijberg is te bij voorkeur per e-mail te bereiken: jacobine.klijberg@stichtsevecht.nl of op telefoonnummer 0346-254630.

Proefstuk Vecht uitgebaggerd

Tussen 2011 en 2014 wordt de Vecht uitgebaggerd. Dit heeft u al vaker kunnen lezen. En volgens de berekeningen zouden de baggerwerkzaamheden geen invloed op de dijken moeten hebben. Maar omdat men zoveel mogelijk zekerheid wil inbouwen, wordt deze theorie getoetst aan de praktijk. Ter hoogte van de Klompweg 28 wordt op dit moment de bagger in lagen afgegraven, waarbij de waterdruk rondom de dijk continue wordt gemeten. Dit stukje dijk is representatief voor de dijken langs de Vecht.
De kans is aanwezig dat de praktijk zelfs positiever uit zou kunnen pakken dan de berekeningen weergeven. In dat geval kan het aanleiding zijn om mogelijk minder dijkverzwaringen toe te passen, wat een enorme vermindering in kosten en overlast zou betekenen.
In maart heeft een nulmeting plaatsgevonden. En vanaf begin april is er gestart met de werkzaamheden bij de Klompweg, die nog tot ongeveer half mei duren. Het uitbaggeren gaat daarna het hele jaar door. Het baggeren en de afvoer van bagger gaat over het water. Bruggen staan dus vaker open dan normaal. Doorvaart op de Vecht blijft wel mogelijk en tijdens het vaarseizoen, van mei tot en met september, wordt in de dorpskernen niet gebaggerd. Om ook de bodem onder en rond woonarken schoon te maken, moeten deze 1 of 2 dagen van hun plaats. Hierover maakt Waternet persoonlijke afspraken met de bewoners. Tijdens de bouwvakvakantie en op feestdagen ligt het werk overal stil. Werkdagen zijn van maandag tot en met vrijdag, van 7.00 uur tot 19.00 uur.

De redactie

Gebiedsgericht werken

Stichtse Vecht kent 12 verschillende kernen. Die kernen, klein of groot, hebben allemaal hun eigen kwaliteiten. Daar maakt Stichtse Vecht zich hard voor. Die kernen moeten hun eigenheid kunnen blijven behouden. Om ervoor te zorgen dat de lijnen tussen de inwoners en het bestuur door de schaalvergroting niet te lang worden, ontwikkelt Stichtse Vecht een passende manier van gebiedsgericht werken. Wethouder Wijk- en kernenbeleid Jaap Verkroost: "We houden ons serieus aan onze belofte dat we de inwoners uit alle kernen goed en gelijkwaardig zullen bedienen. We zijn dan ook begonnen met het ontwikkelen van een degelijk en goed functionerend beleid. Daar gaat alleen wel wat tijd overheen. En we hebben u daarbij ook nodig. Voor de korte termijn is daarom een voorlopige oplossing bedacht, want geen enkele kern van Stichtse Vecht mag buiten beeld raken. Daarom is voorlopig gekozen om te werken met drie gebiedsregisseurs en twee medewerkers leefbaarheid en veiligheid.

Gezocht: Nigtevecht in het verleden

Zoals vele Nigtevechters misschien weten, ben ik een verwoed verzamelaar van alles wat, vooral met het verleden van, Nigtevecht te maken heeft. Ik zou mijn collectie van beeld- en filmmateriaal graag willen uitbreiden. Heeft u nog foto's of filmpjes van het Nigtevecht van vroeger? Of wellicht materiaal van bijzondere gebeurtenissen? Als het uniek materiaal betreft ben ik uiteraard bereid om ervoor te betalen. U kunt mij bereiken op 06-52520928. Alvast vriendelijk bedankt voor uw moeite!

Hartelijke groet,
Erik Roukens